



Asya Studies

Academic Social Studies / Akademik Sosyal Arařtırmalar
Year: 5 - Number: 18 p. 1-19, Winter 2021

Covid-19 Salgınına Yönelik Tutum Ölçeđi Geliřtirme Çalıřması Scale Development Study Attitude Covid-19 Pandemic

DOI: <https://doi.org/10.31455/asya.935591>

Arařtırma Makalesi / Research
Article

Makale Geliř Tarihi / Article
Arrival Date
10.05.2021

Makale Kabul Tarihi / Article
Accepted Date
19.10.2021

Makale Yayın Tarihi / Article
Publication Date
31.12.2021

Asya Studies

Prof. Dr. Meryem Hayır Kanat
Yıldız Teknik Üniversitesi, Eğitim Fakültesi,
Sosyal Bilgiler Eğitimi Anabilim Dalı,
meryemhayir@hotmail.com
ORCID ID
<https://orcid.org/0000-0002-3190-3144>

Doç. Dr. Aslı Görgülü Arı
Yıldız Teknik Üniversitesi, Eğitim Fakültesi,
Fen Bilgisi Eğitimi Anabilim Dalı
asli.gorgulu82@gmail.com
ORCID ID
<https://orcid.org/0000-0002-6034-3684>

Kevser Arslan
Doktora Öğrencisi, YTÜ, Fen Bilimleri
Enstitüsü
arslankevser96@gmail.com
ORCID ID
<https://orcid.org/0000-0003-0658-7175>

* "COPE-Dergi Editörleri İçin Davranış Kuralları ve En İyi Uygulama İlkeleri" beyanları: Bu çalışma için herhangi bir çıkar çatışması bildirilmemiştir. Bu çalışma Yıldız Teknik Üniversitesi Akademik Etik Kurulu'nun 19.06.202 tarih ve 73613421-604.01.02-E.2006190260 sayılı onayı çerçevesinde gerçekleştirilmiştir

Öz

2019 yılında dünyayı derinden sarsan ve insanlığı yeni bir düzen oluşturmak zorunda bırakan Covid-19 salgını ile karşı karşıya kalmıştır. Bu arařtırmada, Covid-19 salgınına karşı geçerli ve güvenilir bir tutum ölçeđinin geliřtirilmesi amaçlanmıştır. Hazırlanan çalışma, nicel arařtırma yöntemi temel alınarak yürütülmüřtür. Arařtırmanın örnekleme grubunu, çok sayıda farklı yař grubunu kapsayan 840 katılımcı oluşturmaktadır. Geliřtirilmesi planlanan ölçek için alanyazın taraması sonrasında arařtırmacılar tarafından 35 ölçek ifadesi hazırlanmış, alınan uzman görüşleri doğrultusunda, 5 madde çıkarılmış ve kalan maddeler ile ilgili gerekli düzeltmeler yapılmıştır. Dil ve anlatım açısından da kontrolü sağlanan ve pilot uygulaması yapılan ölçeđin taslak formuna son hali verilmiş ve arařtırmaya katılan katılımcılara sunulmuřtur. Katılımcılardan elde edilen veriler SPSS ve LISREL programlarından yararlanılarak deđerlendirilmiştir. Açımlayıcı faktör analizi ve doğrulayıcı faktör analizleri, ölçeđin yapı geçerliliđinin kontrolünde; Cronbach alpha iç tutarlılık katsayı analizi ise ölçeđin güvenilirliđini belirlemek amacıyla kullanılmıştır. Ayrıca faktörlerin birbiriyle olan iliřkisinin ortaya konması amacıyla faktörlerin korelasyon deđerleri hesaplanmıştır. Ölçeđin 3 faktörlü, 19 maddeden oluşan bir yapı olduđuna açımlayıcı faktör analizleri ile karar verilmiştir. Doğrulayıcı faktör analizlerinden sonra ise hazırlanan ölçeđin 3 faktörlü yapıda olduđu doğrulanarak, uyum indekslerinin kabul edilebilir ve mükemmel düzeyde uyum gösterdiđi tespit edilmiştir. Cronbach alpha iç tutarlılık katsayı deđeri ise 0.914 olarak belirlenmiştir. Arařtırma çerçevesinde, geliřtirilen 3 faktörlü 19 maddeden oluşan 5'li likert tipte "Covid-19 Salgınına Yönelik Tutum Ölçeđi" ortaya konulmuřtur. Geliřtirilen tutum ölçeđinin geniş bir yař grubuna hitap edebilecek şekilde bireylere uygulanabilecek geçerli ve güvenilir bir ölçek olduđu belirlenmiştir.

Anahtar Kelimeler: Covid-19, Koronavirüs, Salgın, Tutum, Ölçek Geliřtirme

Abstract

In 2019, we faced with the Covid-19 epidemic that shook the world deeply and forced humanity to create a new order. In this study, it was aimed to develop a valid and reliable attitude scale against the Covid-19 outbreak. The recent study was conducted on the basis of quantitative research method. The sample group of the study consists of 840 participants covering many different age groups. After the literature review for the scale that was planned to be developed, 35 scale expressions were prepared by the researchers, 5 items were removed in line with the expert opinions and necessary corrections were made for the remaining items. The draft form of the scale, which was controlled and piloted in terms of language and expression, was finalized and presented to the participants who participated in the research. The data obtained from the participants were evaluated using SPSS and LISREL programs. Exploratory factor analysis and confirmatory factor analysis in controlling the construct validity of the scale; Cronbach alpha internal consistency coefficient analysis was used to determine the reliability of the scale. In addition, the correlation values of the factors were calculated in order to reveal the relationship between the factors. It was decided by exploratory factor analysis that the scale was a structure with 3 factors and 19 items. After confirmatory factor analyzes, it was confirmed that the scale prepared was in a 3-factor structure, and it was determined that the fit indices showed an acceptable and perfect fit. Cronbach alpha internal consistency coefficient value was determined as 0.914. In the framework of the research, a 5-point Likert type "Attitude Scale Against Covid-19 Pandemic", which consists of 19 items with 3 factors, has been put forward. It has been determined that the attitude scale developed is a valid and reliable scale that can be applied to a wide range of age groups.

Keywords: Covid-19, Coronavirus, Pandemic, Attitude, Scale Development

Citation Information/Kaynakça Bilgisi

Hayır Kanat, M.; Görgülü Arı, A. ve Arslan K. (2021). Covid-19 Salgınına Yönelik Tutum Ölçeđi Geliřtirme Çalıřması. *Asya Studies-Academic Social Studies / Akademik Sosyal Arařtırmalar*, 5(18), 1-19.

GİRİŞ

2019 yılının aralık ayında, Çin'in Wuhan kentinde, dünya üzerinde daha önce görülmemiş ancak koronavirüs türevlerinden biri olduğu belirlenen yeni bir tür virüse rastlanmıştır (Dkmeci ve avlan, 2020:852). SARS-CoV-2 ismi verilen bu virsnn neden olduėu salgın, hızla dünyanın çok sayıda lkesine yayılmıştır (Cao vd., 2020:1). İlk ıkış kaynaėı henz netlik kazanmamış olsa da ortaya ıkan Covid-19 hastalığının; ateş, ksrk, nefes darlıėı, ishal, bulantı gibi birok belirtisinin olmasının yanı sıra daha da ciddi etkiler gstererek can kaybına neden olduėu bilinmektedir (Til, 2020:55; Karcıcioėlu, 2020:66). Covid-19 hastalığına neden olan virsn, damlacık ve yakın temas yoluyla kişiden kişiyeye bulaştığı bilinmektedir (Kalkan vd., 2020:618). Ayrıca Covid-19 hastalığına neden olan virsn reme ve bulaşma hızının çok yksek olduėu ifade edilmektedir (Liu vd., 2020:1). Virsn bulaş sresi kesin olarak ifade edilmemekle beraber, semptomların başlamasından 1-2 gn nceki dnemde gerekleşmiş olabileceėi dşnlmektedir (Backer vd., 2020:2). Diėer yandan ortalama kuluka sresinin, 5-6 gn aralığında deėişebileceėi gibi bazı durumlarda ise 2-14 gn kadar uzayabildiėi bildirilmiştir (Saėlık Bakanlığı, 2020). Bu noktada Covid-19'un insanlar iin gizli bir tehlike olduėunu vurgulamak yanlıř olmayacaktır. Budak ve Korkmaz (2020:65), hastalığa yakalanan 5 kişiden birinin hastalığı aėır atlattığını belirtmiştir. Ayrıca tansiyon, řeker, kalp gibi kronik hastalığa sahip bireyler ve yařlıların risk grubunda bulunduėu; ocukların ise salgına yakalanma ve hastalığı yayma olasılıklarının fazla olduėu ifade etmiştir. Covid-19 hastalığının insan yařamını tehlikeye sokması, nleyici ve tedavi edici sistemlerin henz arařtırma ařamasında olması, dünya lkelerini etkileyen kresel bir tehdit haline gelmesine neden olmuştur (Bilgin, 2020:238). Aralık 2019 yılı itibariyle ortaya ıkan pozitif vaka sayısı ve lm oranlarındaki artış halen devam etmektedir. 2021 Mart ayı sonuna kadar dünya zerindeki vaka sayılarına Grafik 1'de yer verilmiştir (Tbitak, 2021).

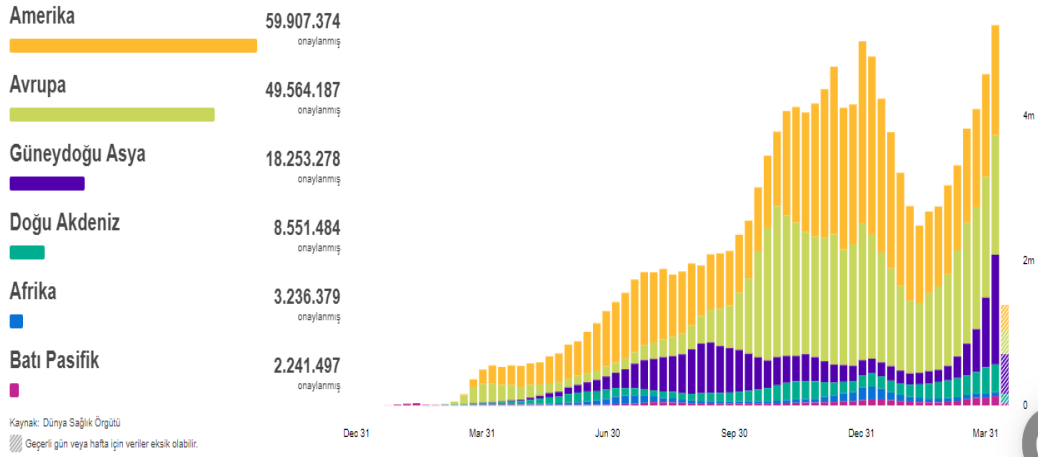

Grafik 1: 2021 Mart Ayı Sonu Dünya zerinde Ulařılan Vaka Sayıları

lkemizde ise ilk vakanın 11 Mart 2020 tarihinde tespit edilmesiyle beraber her geen gn vaka sayılarında artış devam etmektedir. 10 Nisan 2021 tarihine kadar Trkiye'de tespit edilen vaka sayılarına ve vefat sayılarına Grafik 2'de yer verilmiştir (Tbitak, 2021).

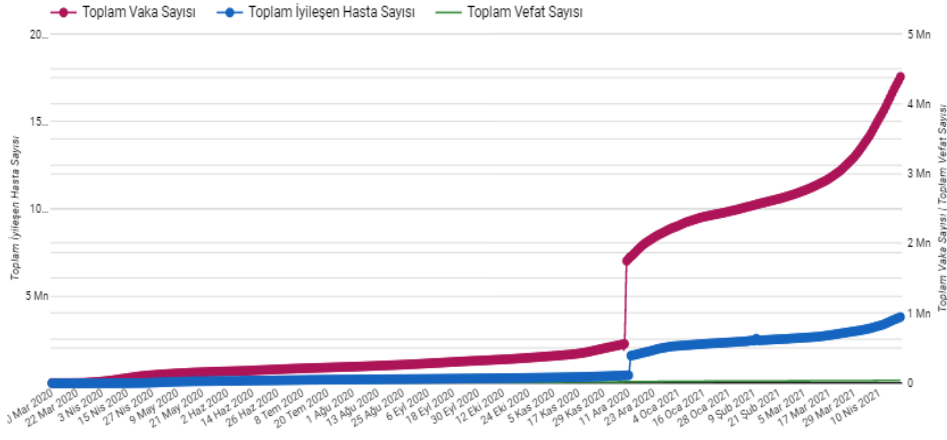

Tabloda 10.12.2020 tarihinden itibaren hasta sayısı yerine vaka sayısı verisi kullanılmaktadır.

Grafik 2: Mart Ayı Sonu Türkiye’de Toplam Vaka Sayıları ve Vefat Sayıları

Covid-19 hastalığı, ortaya çıkışından bu yana devamlı artan vaka ve ölüm oranlarıyla halkı panik ve endişeli bir ruh haline sürüklemiştir (Bao vd., 2020:37). Ölüm riskinin yanı sıra Covid-19 hastalığı, kişilerin ruh sağlığını da olumsuz yönde etkilemiştir (Altun, 2020:313; Xiao, 2020:175; Ahmed vd., 2020:2). Bunun yanı sıra daha ileri boyutlarda anksiyete ve depresyon durumlarını ortaya çıkarabildiği veya semptomları tetikleyebildiği belirtilmektedir (Okur ve Demirel, 2020). Hastalığa yakalanma endişesiyle birlikte hijyen davranışlarında takıntı oluşturma etkisinden de literatürde bahsedilmektedir (Altun, 2020:313; Karataş, 2020:14).

Covid-19 salgınının her alanda yaratmış olduğu olumsuzluklar, ülkeleri kriz durumuna sokarak, ülkelerin alışlagelmiş sistemlerini yeniden düzenlemelerine ve köklü değişimler yapmalarına neden olmuştur. Bunlar başta sağlık ve ekonomik alanda yapılan değişiklikler olarak görülse de aynı zamanda sosyal ve kültürel yaşamda da belirgin değişikliklerin yapılmasına kapı aralamıştır (Alpago ve Alpago, 2020:101). Özkoçak ve diğerleri (2020:1189), pandemilerin ekonomik, eğitimsel, sosyal ve kültürel bağlamda ciddi olumsuz etkilerine işaret etmektedir. Covid-19 salgının, küresel bir kaygı algısı yaratması dolayısıyla pek çok alanda salgına karşı koyma girişimleri kırılma noktasına ulaşmıştır (Mamun ve Griffiths, 2020:1). Bu bağlamda salgından korunma amacıyla karantina önlemleri alınmış ve sosyal yaşantı kontrol altına alınarak yeni hayat düzeni şekillendirilmiştir (Ünal vd., 2020:306). Bazen bireysel düzeyde bazen de ulusal düzeyde alınan tedbirler ile Covid-19 hastalığından korunmaya gayret gösterilmiştir.

Salgından korunma noktasında bireysel ve toplumsal açıdan alınması gereken önlemlerin başında hijyene yeterli özenin gösterilmesinin ve bireylerin sosyal hayattan kendilerini izole etmesinin geldiğini söylemek mümkündür (Altun, 2020:313; Muslu ve Ersü, 2020:79). Sık sık el yıkama, maske takma ve temastan kaçınma en fazla yapılması gereken tedbirler arasında yer almaktadır (Rahimi ve Abadi, 2020). Bireyler hastalığa karşı bağışıklık sisteminin kuvvetlendirilmesi amacıyla yeterli ve dengeli beslenmelidirler (Muslu ve Ersü, 2020:80). Pandemi döneminde fiziksel ve ruhsal sağlığın korunması ve hastalık direncinin artırılması adına fiziksel aktivitelerin yapılması önerilmektedir (Tunç vd., 2020:133).

Covid-19 salgını, günümüz yaşam koşullarını ciddi şekilde etkilemiştir. Bireylerin değişen ve yeni kurulan düzene adapte olması, yeni yaşam standartlarına yönelik farklı bakış açıları kazanmaları ve istenilen düzeyde tutum sergilemelerinin önemli olduğu düşünülmektedir. Bu noktada bireylerin mevcut durumunun tespit edilerek kılavuzluk edilmesi noktasında etkin bir değerlendirmenin gerçekleştirilmesi ihtiyacı ön plana çıkmaktadır. Bu anlamda bireyler için geliştirilecek bir Covid-19 tutum ölçeğinin alan yazına katkı sağlayabileceği düşünülmüştür. Dolayısıyla çalışma kapsamında Covid-19 salgınına yönelik tutum ölçeğinin geliştirilmesi amaçlanmıştır.

Araştırma amacından hareketle cevap aranan araştırma sorularına aşağıda sırasıyla yer verilmiştir.

1. Geliştirilen “Covid-19 Salgınına Yönelik Tutum Ölçeği” geçerli sonuçlar vermekte midir?
2. Geliştirilen “Covid-19 Salgınına Yönelik Tutum Ölçeği” güvenilir sonuçlar vermekte midir?

1. YNTEM

1.1. Arařtırma Yntemi

Bu arařtırma, Covid-19 salgınına ynelik geerli ve gvenilir bir sonu veren tutum leđi geliřtirme alıřmasıdır. Arařtırmada lek geliřtirme srelerinde olduđu zere; madde analizleri, aımlayıcı faktr analizi, dođrulamalı faktr analizi ve Cronbach alpha gvenirlik katsayısı hesaplamaları gibi birok analiz yntemi kullanılmıřtır.

1.2. Arařtırma Sreci ve lme Aracının Tasarlanması

Arařtırma sreci alan yazında yer alan lek geliřtirme alıřmaları temel alınarak oluřturulmuřtur (Biasutti ve Frate, 2017: 2018; Carpenter, 2018: 31-40; Deveci ve epni, 2015: 97-98; Deveci, 2018:5; İlhan vd., 2013: 39-41). Alanyazındaki lek geliřtirme alıřmaları dikkate alınarak oluřturulan ve mevcut alıřmada takip edilen basamaklara genel hatlarıyla Őekil 1’de yer verilmiřtir.

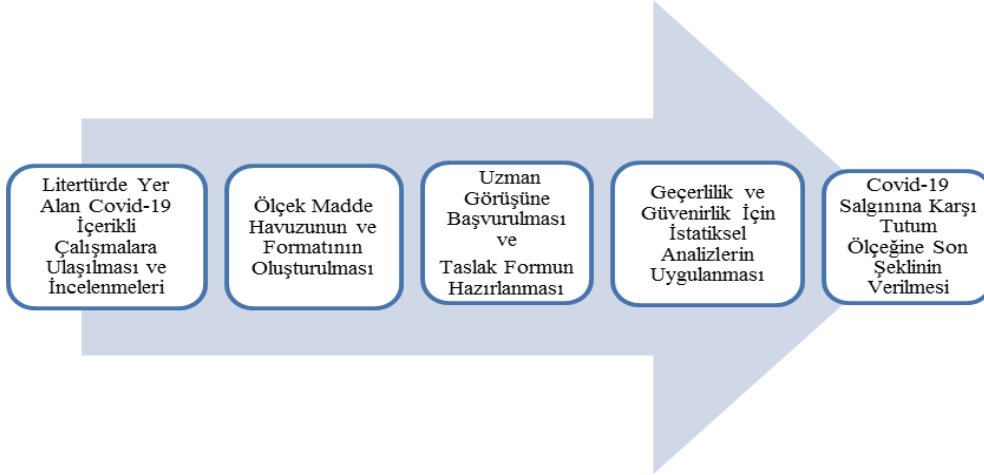

Őekil 1: Covid-19 Salgınına Ynelik Tutum leđinin Geliřtirme Srecinin Ařamaları

Derinlemesine geerleřtirilen alan yazın taraması sonucunda; Covid-19 salgınına dnk olarak yazılmıř makaleler, Covid-19 konusuna ynelik geliřtirilen ve uyarlanan lekler irdelenmiřtir. Arařtırmacılar tarafından yapılan detaylı inceleme sonrasında 35 ifadenin yer aldıđı bir madde havuzu oluřturulmuřtur. Madde havuzu oluřturulurken, korunma yolları, bireysel tedbirler, ulusal tedbirler, bilinmesi gereken temel bilgiler, yayılım zellikleri dikkate alınarak madde havuzu oluřturulmuřtur. Geerleřtirilecek faktr analizleri sonrasında maddelerin azalabileceđi gz nne alındıđında alıřma kapsamında mmkn olduđunca fazla maddeye yer verilmesine zen gsterilmiřtir. 35 ifadeden oluřan taslak form, 5’li likert tipte hazırlanmıřtır. Katılımcıların lekte yer alan maddelere katılma derecelendirilmesi; “1: kesinlikle katılmıyorum”, “2: katılmıyorum”, “3: kararsızım”, “4: katılıyorum” ve “5: kesinlikle katılıyorum” Őeklinde oluřturulmuřtur. Uzman grř almak zere 35 ifadeden oluřan taslak tutum leđi uzman grřlerine sunulmuřtur. Madde havuzunda yer alan 5 maddenin, tm yař seviyelerine uygun maddeler olmadıđı ve geerliliđini devam ettirmediđi gerekesiyle taslak formdan ıkarılmasına uzman grřleri dođrultusunda karar verilmiřtir. 3 madde zerinde daha net ve anlařılır olacađı dřncesiyle birka dzenleme yapılmıřtır. Geerleřtirilen dzenlemeler ve madde ıkarma iřlemleri sonrasında 30 maddelik ikinci bir taslak form oluřturulmuřtur. Daha sonrasında leđin taslak formu dil ve anlatım aısından uygunluđunun sađlanması bakımından iki dil uzmanı tarafınca incelenmiřtir. Dil, anlatım ve yazım hataları giderilerek tekrardan dzenlenen form, uygulanmaya hazır hale getirilmiřtir. lek maddelerinde yer alan gereksiz kelimeler ıkarılmıřtır. Cmle yapısına uygun olmayan filer yerine uygun filer yerleřtirilmiřtir. Madde ifadesinde yanlıř anlamda kullanılan szckler deđiřtirilmiřtir. Taslak formun son haline Ek.2’de yer verilmiřtir. Ayrıca lek formuna, katılımcılar iin leđin amacından, madde sayısından, tahmini cevaplama sresinden ve cevaplama biiminden bahsedilen kısa ve z bir ynerge hazırlanarak eklenmiřtir. Esas uygulamada ortaya ıkabilecek problemlerin nne geilebilmesi amacıyla da leđinin taslak formu hedef kitleyle ok benzer nitelikleri sahip 40 katılımcıya pilot uygulama olarak uygulanmıřtır.

1.3. Arařtırma Katılımcıları

Arařtırmanın rneklemini 15 yař altı bireyler ve 65 yař st bireyler de dhil olmak zere, bu yařlar arasında da kalan toplamda 840 katılımcı oluřturmaktadır. rnekleme seiminde, amalı rnekleme

yönteminden kolay ulaşılabilir durum örnekleme yöntemi türüne başvurulmuştur. Kolay ulaşılabilir durum örnekleme yöntemi, çalışmaya pratiklik ve hız kazandıran bir yöntem olduğu için seçilmektedir (Gök vd., 2011:61). Bryman ve Cramer (2001:6), hazırlanan madde sayısından en az beş kat kadar fazla bir örneklem üzerinde çalışılmasının doğru olacağını ifade etmektedir. Bu noktada belirlenen örneklem grubunun hem açımlayıcı faktör analizi hem de doğrulayıcı faktör analizi sürecinde 200 katılımcıdan fazla olmasına özen gösterilmiş, 840 kişiden oluşan katılımcı grubunun yeterli olduğuna karar verilmiştir. Açımlayıcı faktör analizi için 540; doğrulayıcı faktör analizi için 300 kişilik bir örneklem gruba uygulama yapılmıştır. Araştırma örneklemini oluşturan katılımcıların yaşları, AFA ve DFA örneklem sayılarına ilişkin bilgiler Tablo 1’de sunulmuştur.

Tablo 1: Örneklemi Oluşturan Katılımcıların Yaşları ve AFA ve DFA Örneklem Sayıları

Nitelik	AFA Örneklemi	DFA Örneklemi
Yaş Aralığı		
15 yaş altı	43	29
15-24	84	34
25-34	88	52
35-44	75	54
45-54	88	40
55-64	80	40
65 yaş üstü	82	51
Cinsiyet		
Kadın	260	169
Erkek	280	131
Toplam	540	300

Çalışma örnekleme incelendiğinde her yaş grubundan katılımcının yer aldığı görülmektedir. Açımlayıcı faktör analizi katılımcılarının 260’ı kadın, 280’i erkek; doğrulayıcı faktör analizi katılımcılarının 169’u kadın, 131’i erkek olmak üzere toplamda 840 kişiden oluşmaktadır.

1.4. Veri Toplama Süreci

Araştırmanın verileri, katılımcılarla yüz yüze, telefon ile ve çevrim içi ortamlarda görüşmelerle toplanmıştır. Formun uygulanma sürecinde karşı karşıya kalınabilecek herhangi bir sorunun önüne geçilmesi adına, forma gerekli açıklamalar eklenmiştir. Verilerin güvenliğinin sağlanması ve katılımcıların kendilerini rahatça ifade edebilmeleri amacıyla, çalışma verilerinin gizli tutulacağı belirtilmiştir.

1.5. Veri Analizi

Katılımcılardan elde edilen veriler, SPSS programına aktarıldıktan sonra analiz edilmiştir. Barlett’s Testi ve Kaiser Mayer Olkin (KMO) analizleri, örneklemin normal dağılım gösterdiğinin belirlenmesi ve örneklem sayısının yeterli olduğunu göstermesi bakımından kullanılmışlardır. Ölçek maddelerinin yapı geçerliliğini ortaya koyabilmek amacıyla açımlayıcı faktör analizi (AFA) yapılmıştır. Açımlayıcı faktör analizi sonucunda çıkarılması gereken ve bırakılması gereken maddelere karar verilmiştir. AFA sürecinde faktör yük değeri 0.30 üzerindeki maddeler iyi olarak kabul edilip, yapılan döndürme işleminden sonra birden fazla faktör altına yerleşen maddelerin faktörleri arasında dağılan yük farkının en az 0.10 değerinde olması göz önüne alınarak analizler tamamlanmıştır (Büyüköztürk, 2019; Tavşancıl, 2018). Tüm bu kriterlerden yola çıkarak faktör analizi süresince bazı maddeler çıkarılmıştır. Yapılan analiz sonucunda hazırlanan ölçekten toplamda 11 madde çıkarılmıştır. Açımlayıcı faktör analizi sonrasında belirlenen, faktör yükleri ve alt boyutlar bağlamında geri kalan maddelerin doğrulanması adına doğrulayıcı faktör analizine geçilmiştir. AFA analizi sonrasında oluşturulan ölçekte yer alan maddeler, DFA analizine tabi tutulması amacıyla veriler Lisrel programına aktarılmıştır. Ölçek maddelerinin faktör yükleri ve uyum indeksleri doğrulayıcı faktör analiziyle doğrulanmıştır. Sonraki aşamada ölçeğin güvenilirliğini belirlemek amacıyla ölçeğin tamamı için ve alt boyutları için Cronbach alfa iç tutarlılık katsayısı hesaplanmıştır. Ölçek alt faktörlerinin birbiriyle olan ilişkisinin ortaya konulması için faktörlerin korelasyon değerleri de hesaplanmıştır. Ayrıca tutumö ait alt – üst grupların

ortalama, standart sapma, t ve p deęerleri de hesaplanmıřtır. Dzeltilmiř madde toplam korelasyon deęerleri de incelenmiřtir.

1.6. Arařtırmanın Etik Sreleri

Arařtırmaya katılan katılımcılara, yapılan arařtırma ile elde edilecek verilerin bilimsel amala kullanılacaęını, bařka bir amala kullanılmayacaęını, verilerin bilimsel etik kuralları kapsamında gizlilięinin korunacaęını ve deęerlendirileceęi bilgisi verilmiřtir. Ayrıca hazırlanan lek formunun ekine gnll katılım formu da eklenmiřtir. Katılımcılara lek uygulanmadan nce Yıldız Teknik niversitesi Etik Kurulu'ndan (Sayı: 73613421-604.01.02-E.2006190260, Tarih: 19.06.2020, Konu: Etik Kurul Kararı 2020/4) etik izin alınmıřtır.

2. BULGULAR

2.1. Covid-19 Salgınına Ynelik Tutum leęinin Geerlilięine İliřkin Bulgular

Geliřtirilen Covid-19 tutum leęinin geerlilięinin saęlanması amaıyla geekleřtirilen AFA ve DFA analizleri bulgularına bu blmde yer verilmiřtir. Aımlayıcı faktr analizi ncesi, verilerin aımlayıcı faktr analizine uygun olduęunun tespit edilmesi amaıyla Kaiser Meyer Olkin (KMO) ve Bartlett testi analizleri geekleřtirilmiřtir. Faktr analizi ncesinde hesaplanan KMO ve Bartlett testi sonuları Tablo 2'de verilmiřtir.

Tablo 2: KMO ve Bartlett Testi Sonuları

KMO Kat Sayısı		.866
	Ki-kare Deęeri	9077.744
Bartlett Testi Sonuları	Serbestlik Derecesi	231
	Anlamlılık (sig)	.000

Tablo 2'de grldę zere, leęin Kaiser Meyer Olkin deęeri. 866 olarak bulunmuřtur. Bartlett testi ki-kare deęeri 9077.744, serbestlik derecesi 231 olarak elde edilmiřtir ($p < .001$). Buna gre lek veri setinin aımlayıcı faktr analizine uygun olduęu tespit edilmiřtir.

2.1.1. Aımlayıcı Faktr Analizi (AFA) Bulguları

Aımlayıcı faktr analizi sırasında dndrme iřlemleri yapılarak, faktr analizi sreci boyunca lekten hangi maddelerin ıkarılması gerektięine karar verilmiřtir. Yapılan analiz sonucunda lekten toplamda 11 madde ıkarılması uygun grlmřtir. Dndrlmř bileřen matrisinden elde edilen analizlere ait, z deęer istatistikleri Tablo 3'te sunulmuřtur.

Tablo 3: Covid-19 Salgınına Ynelik Tutum leęinin zdeęerleri

Faktrler	Toplam	Bařlangı zdeęerleri	
		Aıklanan Varyans (%)	Kmlatif (%)
1	7,789	40.993	40.993
2	2,479	13.045	54.038
3	1,239	6.523	60.560

Tablo 3'te grldę zere, aımlayıcı faktr analizi sonucunda aıklanan toplam varyans oranlarının yzde deęerleri bulunmaktadır. Bařlangı zdeęerleri bakımından lekte yer alan 19 maddenin 1'den byk olacak řekilde, 3 faktr altında toplandıęı sonucuna ulařılmıřtır. lekte yer alan maddelerin %60.560 oranında varyansı aıkladıęı anlařılmaktadır. lekteki faktrlerin aıklanan varyans deęerleri ise %40.993, %13.045 ve %6.523 olacak řekilde bulunmuřtur.

Aımlayıcı faktr analizinde, dndrme iřlemi sonrası bulunan faktrlere ait izgi grafięi Grafik 3'te verilmiřtir.

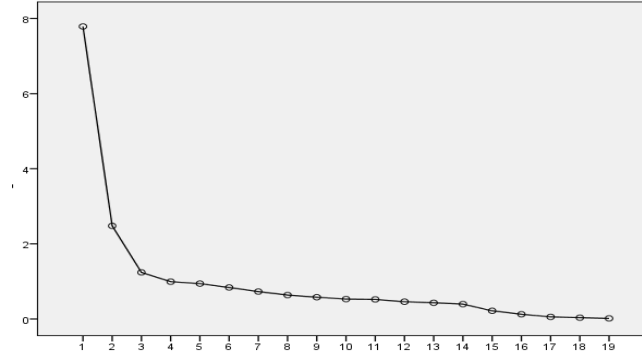

Grafik 3: Döndürme Sonrası Faktörlere Ait Çizgi Grafiği

Grafik 3'te görüldüğü üzere, özdeğer çizgisinin eğiminde belirgin bir kırılmanın meydana geldiği, eğrinin buradan itibaren yatay bir hal aldığı ve ölçeğin 3 faktörlü bir yapıya uygun olduğu belirlenmiştir.

Açımlayıcı faktör analizi sonrasında, elde edilen maddelerin ortak varyans katkılarına ait değerler Tablo 4'te verilmiştir.

Tablo 4: Ölçek Maddelerinin Ortak Varyans Katkılarına Ait Değerler

Madde No	Ortak Varyans Katkı Değerleri	
M1	1.000	.659
M2	1.000	.635
M3	1.000	.627
M4	1.000	.517
M5	1.000	.514
M6	1.000	.529
M7	1.000	.447
M8	1.000	.383
M9	1.000	.916
M10	1.000	.866
M11	1.000	.777
M12	1.000	.712
M13	1.000	.723
M14	1.000	.638
M15	1.000	.522
M16	1.000	.494
M17	1.000	.526
M18	1.000	.613
M19	1.000	.410

Tablo 4'e göre, ölçek maddelerinin ortak varyans değerlerine olan katkılarına ait değerlerinin 0.383 ve 0.916 arasında değiştiği görülmektedir.

Açımlayıcı faktör analizi sonrasında, elde edilen faktör yüklerine ilişkin veriler ve faktörlere ait maddeler. Tablo 5'te verilmiştir.

Tablo 5: lek Maddelerinin Faktr Yklerine Ait Deęerler

Madde No	Faktrler			Cronbach Alpha
	1	2	3	
Covid-19'a karşı el yıkama konusunda hassas davranırım.	.740			
Covid-19'a karşı maske kullanımını önemserim.	.729			
Trkiye'de Covid-19'un yayılmasında, yurtdışından gelenlerin neden olduğunu düşünrm.	.717			
Covid-19 salgının artış seviyesinin kontrol altına alınması için katı tedbirler getirilmesi gerektięini düşünrm.	.679			
Covid-19'a karşı insanlar ile aramdaki sosyal mesafeyi (fiziki mesafeyi) korumaya zen gsteririm.	.649			0.871
Covid-19'un yayılmaması için ksrldğmde aęızımı mutlaka kapatmam gerektięini bilirim.	.618			
Covid-19 salgının boyutunu sınırlı tutabilmek için yetkililerin belirledikleri kurallara aynen uyarım.	.596			
Kendi karantinamı kendim oluşturabilirim.	.520			
Covid-19'a karşı gçl olabilmek için uyku dzenime zen gsteririm.		.935		
Trkiye'de Covid-19'un yayılması tm tedbirlere raęmen nlenemez olduğunu düşünrm.		.913		
Baęışıklık sistemimin, Covid-19'u hafif semptomlar ile atlabilecek seviyede olduğuna inanırım.		.860		0.928
Covid-19'un olumsuz etkilerine karşı bazı zel gıdaların etkili olduğunu düşünrm.		.736		
Covid-19'un olumsuz etkilerine karşı doęru beslenmenin etkili olduğunu düşünrm.		.734		
Covid-19 hakkında bilgilenmem hem kendimi hem de evremdekileri korumamda bana yardımcı olur.			.754	
Elimden geldięince Covid-19 hakkında bilgi sahibi olmaya çalışırım.			.703	
Covid-19'un nasıl bulaştığı hakkında fikir sahibiyim.			.672	0.813
Covid-19 salgınında kendimden yaşıya byk olanların saęlığını önemserim.			.640	
Covid-19'un bulaşmaması için elimden gelen tedbiri alırım.			.636	
Trkiye'de Covid-19'un yayılmasında vatandaşı olarak bizim kurallara uymamamızın etkili olduğunu düşünrm.			.528	

Tablo 5'e gre, faktr yk deęerlerinin 0.935 ile 0.520 arasında deęiştığı grlmektedir. Birinci faktrde bulunan madde faktr ykleri 0.740 ile 0.520 arasında deęiştirken, ikinci faktrdeki madde faktr ykleri 0.935 ile 0.736 arasında deęiştirmiştir. çnc faktrdeki madde faktr ykleri ise 0.754 ile 0.528 arasında deęiştirmektedir.

2.1.2. Doęrlayıcı Faktr Analizi (DFA) Bulguları

rtk yapısı, aımlayıcı faktr analizi ile belirlenen leęin yapı geerlilięinin kanıtlanması amacıyla doęrlayıcı faktr analizleri gerekleştirilmiştir. Bu analize gre leęin uyum indeksleri incelenmiştir. lekten elde edilen t deęerleri Şekil 2'de gsterilmiştir.

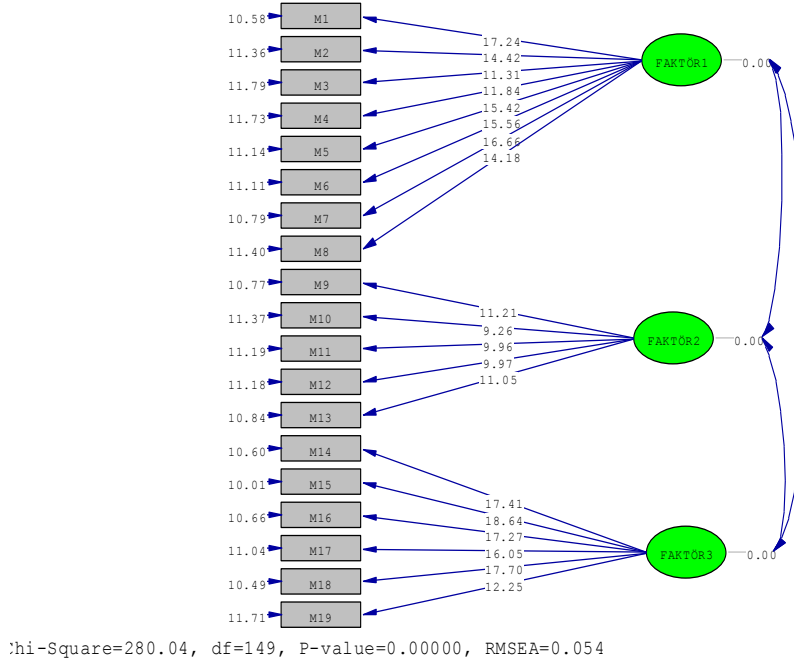

Şekil 2: Doğrulayıcı Faktör Analizi t Değerleri Yol Haritası

Şekil 2’de doğrulayıcı faktör analizi sonrasında elde edilen t değerlerine yer verilmiştir. Şekilde alt boyutlar ve ölçek maddeleri arasında kırmızı renkte bir okun yer almadığı ve elde edilen t değerlerinin 9.26 ve 18.64 arasında değiştiği anlaşılmaktadır. Birinci faktöre ait t değerlerinin 11.31 ve 17.24, ikinci faktöre ait t değerlerinin 9.26 ve 11.21, üçüncü faktöre ait t değerlerinin ise 12.25 ve 17.41 arasında değiştiği anlaşılmaktadır. Doğrulayıcı faktör analizi ile ölçekteki maddelerin sahip oldukları yük değerleri de analiz edilmiştir. Yapılan analizlerden elde edilen madde yüklerine ilişkin yol haritasındaki veriler Şekil 3’te verilmiştir.

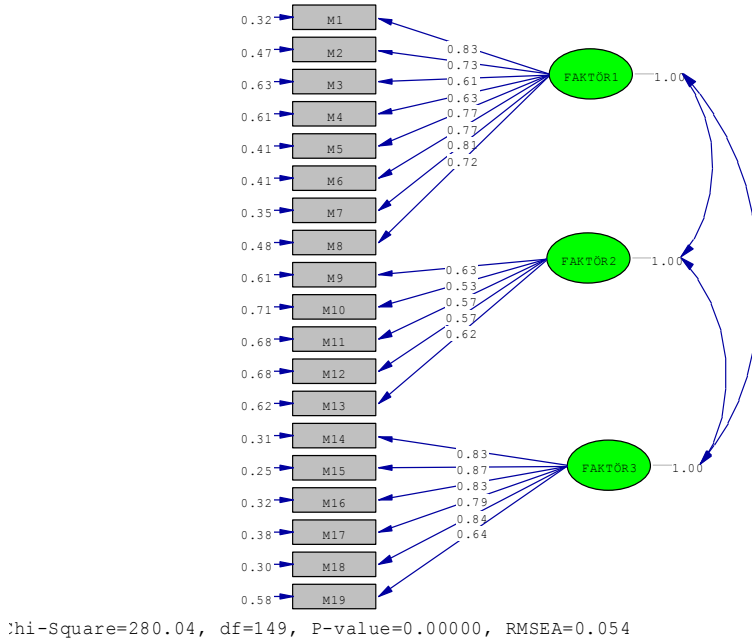

Şekil 3: Doğrulayıcı Faktör Analizi Madde Yükleri Yol Haritası

Şekil 3'te doğrulayıcı faktör analizi sonrasında elde edilen madde yüklerine ait değerlere yer verilmiştir. Ölçekte yer alan madde yük değerlerinin 0.53 ile 0.87 aralığında değiştiği görülmektedir. Birinci faktöre ait madde yüklerinin 0.61 ve 0.83, ikinci faktöre ait madde yüklerinin 0.57 ve 0.63, üçüncü faktöre ait madde yüklerinin ise 0.64 ve 0.87 arasında değiştiği anlaşılmaktadır.

Analiz sonrası, DFA model uyum indeks değerleri (Seçer, 2015) incelenmiş, buna göre sonuçlar yorumlanmış, Tablo 6'da verilmiştir.

Tablo 6: DFA Model Uyum İndeks Değerleri

Uyum İndeksi	Sonuç	Yorum
χ^2 /sd	1.88	Mükemmel Uyum
NNFI	0.96	Mükemmel Uyum
IFI	0.96	Mükemmel Uyum
CFI	0.96	Mükemmel Uyum
GFI	0.91	Kabul Edilebilir Uyum
NFI	0.92	Kabul Edilebilir Uyum
AGFI	0.90	Mükemmel Uyum
RMSEA	0.054	Kabul Edilebilir Uyum
RMR	0.051	Mükemmel Uyum

Tablo 6'da görüldüğü üzere, analizlerden elde edilen uyum indeks değerlerinin mükemmel uyum ya da kabul edilebilir uyum gösterdiği anlaşılmaktadır. χ^2/df , NNFI, IFI, CFI, AGFI, RMR değerlerinin de mükemmel uyum içerisinde olduğu görülmektedir. RMSEA, GFI ve NFI değerlerinin ise kabul edilebilir bir model uyumunda olduğu görülmektedir.

Ölçeğin DFA sonucunda her bir maddenin çoklu korelasyonun karesi (R²) değeri hesaplanmış, Tablo 7'de verilmiştir.

Tablo 7: DFA Çoklu Korelasyon (R²) Değerleri

Madde No	R ²	Madde No	R ²
M1	0.68	M11	0.32
M2	0.53	M12	0.32
M3	0.37	M13	0.38
M4	0.39	M14	0.69
M5	0.59	M15	0.75
M6	0.59	M16	0.68
M7	0.65	M17	0.62
M8	0.52	M18	0.70
M9	0.39	M19	0.42
M10	0.29		

Tablo 7'de görüldüğü üzere, doğrulayıcı faktör analizlerinden elde edilen çoklu korelasyonun karesi (R²) değerlerinin 0.29 ve 0.75 arasında değiştiği görülmektedir.

Analiz sonrası, ölçek maddelerinin düzeltilmiş madde toplam korelasyon değerleri ve toplam puanlarına göre oluşturulan alt %27'lik ve üst %27'lik grupların madde ortalamalarına ait alt – üst grupların ortalama, standart sapma, t ve p değerleri hesaplanmış, Tablo 8'de verilmiştir.

Tablo 8: Alt-Üst Grup Ortalamaları Farkına Dayalı Madde Analizleri

Madde No	Grup	X	Sd	Düzeltilmiş Madde Toplam Korelasyon Değerleri	t-değeri	p																																																																																																																																																																																
M1	Üst%27	2.4621	.95758	.615	18.386	.000																																																																																																																																																																																
	Alt %27	1.0000	.00000				M2	Üst%27	3.3034	.75759	.664	36.612	.000	Alt %27	1.0000	.00000	M3	Üst%27	3.4690	.67757	.671	43.878	.000	Alt %27	1.0000	.00000	M4	Üst%27	2.8138	1.05400	.548	20.722	.000	Alt %27	1.0000	.00000	Üst%27	2.8000	.91742	M5	Alt %27	1.0000	.00000	.600	23.626	.000	M6	Üst%27	2.6759	.92708	.560	21.767	.000	Alt %27	1.0000	.00000	M7	Üst%27	2.8000	.99722	.556	21.735	.000	Alt %27	1.0000	.00000	M8	Üst%27	3.0828	.90909	.525	27.588	.000	Alt %27	1.0000	.00000	M9	Üst%27	3.8414	.75163	.653	45.521	.000	Alt %27	1.0000	.00000	M10	Üst%27	3.7586	.77528	.616	42.847	.000	Alt %27	1.0000	.00000	M11	Üst%27	3.8897	.80895	.576	43.014	.000	Alt %27	1.0000	.00000	M12	Üst%27	3.4552	.70690	.691	41.822	.000	Alt %27	1.0000	.00000	M13	Üst%27	3.4759	.70792	.680	42.114	.000	Alt %27	1.0000	.00000	M14	Üst%27	2.4552	.84145	.537	20.824	.000	Alt %27	1.0000	.00000	M15	Üst%27	2.4138	.82147	.443	20.724	.000	Alt %27	1.0000	.00000	M16	Üst%27	2.9172	.99655	.556	23.167	.000	Alt %27	1.0000	.00000	M17	Üst%27	2.4552	.79913	.521	21.927	.000	Alt %27	1.0000	.00000	M18	Üst%27	2.5586	.91951	.654	20.417	.000	Alt %27	1.0000	.00000	M19	Üst%27	2.7931	.94939	.520	22.743
M2	Üst%27	3.3034	.75759	.664	36.612	.000																																																																																																																																																																																
	Alt %27	1.0000	.00000				M3	Üst%27	3.4690	.67757	.671	43.878	.000	Alt %27	1.0000	.00000	M4	Üst%27	2.8138	1.05400	.548	20.722	.000	Alt %27	1.0000	.00000		Üst%27	2.8000	.91742				M5	Alt %27	1.0000	.00000	.600	23.626	.000	M6	Üst%27	2.6759	.92708	.560	21.767	.000	Alt %27	1.0000	.00000	M7	Üst%27	2.8000	.99722	.556	21.735	.000	Alt %27	1.0000	.00000	M8	Üst%27	3.0828	.90909	.525	27.588	.000	Alt %27	1.0000	.00000	M9	Üst%27	3.8414	.75163	.653	45.521	.000	Alt %27	1.0000	.00000	M10	Üst%27	3.7586	.77528	.616	42.847	.000	Alt %27	1.0000	.00000	M11	Üst%27	3.8897	.80895	.576	43.014	.000	Alt %27	1.0000	.00000	M12	Üst%27	3.4552	.70690	.691	41.822	.000	Alt %27	1.0000	.00000	M13	Üst%27	3.4759	.70792	.680	42.114	.000	Alt %27	1.0000	.00000	M14	Üst%27	2.4552	.84145	.537	20.824	.000	Alt %27	1.0000	.00000	M15	Üst%27	2.4138	.82147	.443	20.724	.000	Alt %27	1.0000	.00000	M16	Üst%27	2.9172	.99655	.556	23.167	.000	Alt %27	1.0000	.00000	M17	Üst%27	2.4552	.79913	.521	21.927	.000	Alt %27	1.0000	.00000	M18	Üst%27	2.5586	.91951	.654	20.417	.000	Alt %27	1.0000	.00000	M19	Üst%27	2.7931	.94939	.520	22.743	.000	Alt %27	1.0000	.00000		
M3	Üst%27	3.4690	.67757	.671	43.878	.000																																																																																																																																																																																
	Alt %27	1.0000	.00000				M4	Üst%27	2.8138	1.05400	.548	20.722	.000	Alt %27	1.0000	.00000		Üst%27	2.8000	.91742				M5	Alt %27	1.0000	.00000	.600	23.626	.000	M6	Üst%27	2.6759	.92708	.560	21.767	.000	Alt %27	1.0000	.00000	M7	Üst%27	2.8000	.99722	.556	21.735	.000	Alt %27	1.0000	.00000	M8	Üst%27	3.0828	.90909	.525	27.588	.000	Alt %27	1.0000	.00000	M9	Üst%27	3.8414	.75163	.653	45.521	.000	Alt %27	1.0000	.00000	M10	Üst%27	3.7586	.77528	.616	42.847	.000	Alt %27	1.0000	.00000	M11	Üst%27	3.8897	.80895	.576	43.014	.000	Alt %27	1.0000	.00000	M12	Üst%27	3.4552	.70690	.691	41.822	.000	Alt %27	1.0000	.00000	M13	Üst%27	3.4759	.70792	.680	42.114	.000	Alt %27	1.0000	.00000	M14	Üst%27	2.4552	.84145	.537	20.824	.000	Alt %27	1.0000	.00000	M15	Üst%27	2.4138	.82147	.443	20.724	.000	Alt %27	1.0000	.00000	M16	Üst%27	2.9172	.99655	.556	23.167	.000	Alt %27	1.0000	.00000	M17	Üst%27	2.4552	.79913	.521	21.927	.000	Alt %27	1.0000	.00000	M18	Üst%27	2.5586	.91951	.654	20.417	.000	Alt %27	1.0000	.00000	M19	Üst%27	2.7931	.94939	.520	22.743	.000	Alt %27	1.0000	.00000												
M4	Üst%27	2.8138	1.05400	.548	20.722	.000																																																																																																																																																																																
	Alt %27	1.0000	.00000																																																																																																																																																																																			
	Üst%27	2.8000	.91742																																																																																																																																																																																			
M5	Alt %27	1.0000	.00000	.600	23.626	.000																																																																																																																																																																																
M6	Üst%27	2.6759	.92708	.560	21.767	.000																																																																																																																																																																																
	Alt %27	1.0000	.00000																																																																																																																																																																																			
M7	Üst%27	2.8000	.99722	.556	21.735	.000																																																																																																																																																																																
	Alt %27	1.0000	.00000																																																																																																																																																																																			
M8	Üst%27	3.0828	.90909	.525	27.588	.000																																																																																																																																																																																
	Alt %27	1.0000	.00000																																																																																																																																																																																			
M9	Üst%27	3.8414	.75163	.653	45.521	.000																																																																																																																																																																																
	Alt %27	1.0000	.00000																																																																																																																																																																																			
M10	Üst%27	3.7586	.77528	.616	42.847	.000																																																																																																																																																																																
	Alt %27	1.0000	.00000																																																																																																																																																																																			
M11	Üst%27	3.8897	.80895	.576	43.014	.000																																																																																																																																																																																
	Alt %27	1.0000	.00000																																																																																																																																																																																			
M12	Üst%27	3.4552	.70690	.691	41.822	.000																																																																																																																																																																																
	Alt %27	1.0000	.00000																																																																																																																																																																																			
M13	Üst%27	3.4759	.70792	.680	42.114	.000																																																																																																																																																																																
	Alt %27	1.0000	.00000																																																																																																																																																																																			
M14	Üst%27	2.4552	.84145	.537	20.824	.000																																																																																																																																																																																
	Alt %27	1.0000	.00000																																																																																																																																																																																			
M15	Üst%27	2.4138	.82147	.443	20.724	.000																																																																																																																																																																																
	Alt %27	1.0000	.00000																																																																																																																																																																																			
M16	Üst%27	2.9172	.99655	.556	23.167	.000																																																																																																																																																																																
	Alt %27	1.0000	.00000																																																																																																																																																																																			
M17	Üst%27	2.4552	.79913	.521	21.927	.000																																																																																																																																																																																
	Alt %27	1.0000	.00000																																																																																																																																																																																			
M18	Üst%27	2.5586	.91951	.654	20.417	.000																																																																																																																																																																																
	Alt %27	1.0000	.00000																																																																																																																																																																																			
M19	Üst%27	2.7931	.94939	.520	22.743	.000																																																																																																																																																																																
	Alt %27	1.0000	.00000																																																																																																																																																																																			

Tablo 8’de grldg zere, analizlerden elde edilen alt %27 ve st %27’lik grup grupların puan ortalamaları arasında anlamlı bir fark olduđu anlaşılmaktadır. lekte yer alan maddelerin dzeltilmiř madde toplam korelasyon deđerlerinin 0.443 ve 0.691 arasında deđiřtiđi grlmektedir.

2.2. Covid-19 Salgınına Ynelik Tutum leđinin Gvenirliđine İliřkin Bulgular

Geliřtirilen Covid-19 tutum leđinin gvenilir bir lme aracı olup olmadıđının belirlenmesine iliřkin analiz bulgularına bu blmde yer verilmiřtir. Gerekleřtirilen AFA ve DFA analizleri sonrasında ortaya konan 19 maddelik yapının gvenirliđinin sađlanması aısından leđin Cronbach alfa i tutarlılık katsayıları hesaplanmıřtır. Analizi sonrasında, elde edilen her bir faktre ve leđe ait Cronbach alfa kat sayılarına ait deđerler Tablo 9’da verilmiřtir.

Tablo 9: Faktrler ve leđin Tamamına Ait Gvenirlik Katsayıları

Faktr No	Faktr Adları (Alt Boyutlar)	Madde Sayısı	Cronbach Alfa Deđerleri Katsayısı (α)
1. Faktr	Covid-19 Salgını Tedbiri	8	0.871
2. Faktr	Covid-19 Salgını Farkındalıđı	5	0.928
3. Faktr	Covid-19 Salgını Bađıřıklıđı	6	0.813
Toplam	leđin Tamamı	19	0.917

Tablo 9’da grldg zere, Cronbach alfa analizleri sonucunda leđe ait i tutarlılık katsayı 0.917 olarak bulunmuřtur. Birinci faktre ait Cronbach alfa deđerlerinin 0.871, ikinci faktre ait cronbach alfa deđerlerinin 0.928, n faktre ait Cronbach alfa deđerinin ise 0.813 olduđu anlaşılmaktadır.

lekte yer alan faktrler arasındaki iliřki ve bađımsızlık, Pearson korelasyon katsayısından yararlanılarak hesaplanmıřtır. Pearson korelasyon katsayı deđerleri Tablo 10’da verilmiřtir.

Tablo 10. Faktrler Arasında Bulunan Pearson Korelasyon Katsayı Deđerleri

	Covid-19 Salgını Tedbiri	Covid-19 Salgını Farkındalıđı	Covid-19 Salgını Bađıřıklıđı
Faktr-1	1	.402**	.665**
Faktr-2	.402**	1	.498**
Faktr-3	.665**	.498**	1

** $p < 0.01$

Tablo 10’da grldg zere, leđin alt faktrleri arasındaki iliřkinin $p < 0.01$ dzeyinde anlamlı farklılıđa sahip olduđu belirlenmiřtir. Her bir faktrn birbirleriyle orta dzeyde pozitif ynde anlamlı iliřki ierisinde olduđu anlaşılmaktadır.

SONU VE TARTIřMA

Bu arařtırmada, geerli ve gvenilir bir Covid-19 salgınına ynelik tutum leđi geliřtirilmesi amalanmıřtır. Arařtırma kapsamında katılımcılardan elde edilen verilerin analiz edilmesi sonucunda, Covid-19 salgınına ynelik bireylerin tutumlarını lebilen geerli ve gvenilir bir lme aracı ortaya konulmuřtur. Alan yazında var olan makale ve bildiri alıřmaları, Covid-19 salgınına ynelik olarak geliřtirilen ve uyarlanan lekler ve yayınlanmıř el kitapıkları incelenmiřtir. Derinlemesine bir inceleme sonrasında lek maddelerini ieren madde havuzu oluřturulmuřtur. Covid-19 lek geliřtirme alıřmalarında, lek ifadelerinin hazırlanması ařamasında alan yazından ve Covid-19 salgınına ynelik bilgilerden yararlanılan ok sayıda alıřmaya rastlanmıřtır (Ahorsu vd., 2020:3; Durak Batıgn ve Ertrk, 2020: 410; Bilgin, 2020: 241; iek vd., 2020: 343; Lee, 2020: 395; Pamuk, 2020: 3315). Gereкли alan yazın taraması sonrasında 35 maddeden oluřan bir taslak form oluřturulmuřtur. Oluřturulan maddelerin kapsam geerliliđinin sađlanması srecinde uzman grřnden yararlanılmıřtır (Yeřilyurt ve apraz, 2018: 253; Yurdugl, 2005: 4). Bu noktada alıřma kapsamında uzmanın grřnn alınmasıyla beraber,

ölçeğin kapsam geçerliliğinin sağlandığı belirtilebilmektedir. Uzman görüşü sonrasında taslak form 30 ifadeden oluşan bir madde havuzuna dönüştürülmüştür. Ölçeğin derecelendirilmesine karar verilirken, likert tipte olması ve 1'den 5'e kadar derecelendirilmesi uygun görülmüştür. Bayat (2014: 23), sosyal bilimlerde yapılan ölçek geliştirme çalışmalarında en sık ve etkili biçimde likert tipten yararlanıldığı sonucuna ulaşmaktadır. Dolayısıyla da mevcut çalışmada geliştirilen ölçeğin likert tipte olması gerektiğinin düşüncesini desteklemektedir. Uygulamaya hazır hale getirilen ölçek formuna gerekli bilgilerin yer aldığı yönerge eklenmiştir. Böylelikle ölçeğin katılımcılar tarafından anlaşılır ve açıklayıcı olması sağlanmaya çalışılmıştır. Çalışma katılımcıları AFA analizi için 540; DFA analizi için 300 kişiden oluşmaktadır. DFA ve AFA sonuçlarının farklı örneklem ile de test edilmesi genel anlamda tavsiye edilen ve uygulanan bir yöntem olması (Doğan vd., 201: 377) gerekçesiyle, AFA ve DFA analizleri farklı örneklem grupları üzerinde uygulama yapılarak gerçekleştirilmiştir. Acar ve diğerleri (2015: 30), tarafından ölçek geliştirme çalışmalarının analiz edildiği araştırmada, ölçek geliştirme sürecinde 300 ve üzeri hedef grup büyüklüğüne uygulama yapıldığı ortaya konulmaktadır. Bu anlamda yapılan çalışmada hem açıklayıcı hem de doğrulayıcı analizlerinde yeterli düzeyde katılımcının var olduğunu belirtmek mümkündür. Öte yandan katılımcı nitelikleri dikkate alındığında, ergenlik döneminden yaşlılık dönemine kadar geniş yaş aralığında bir çalışma grubu mevcuttur. Geliştirilen ölçeğin, tüm yaş gruplarına uygun olması, hazırlanan ölçeğin öne çıkan bir niteliği olarak belirtilebilir.

Hedef kitleye uygulanan ölçek taslak formundan elde edilen veriler analiz edilirken açıklayıcı ve doğrulayıcı faktör analizlerinden yararlanılmıştır. Araştırmada ölçeğe ait açıklanan varyansın %40 değerinden fazla olması, varyans oranının yeterli düzeyde karşılandığının göstergesidir (Çokluk vd., 2010). Açıklayıcı faktör analizi sonucunda ortaya konan ölçek yapısının doğrulanabilmesi için doğrulayıcı faktör analizi yapılmıştır ve bu analiz ile ortaya konan üç faktörlü yapı doğrulanmıştır. Faktör dağılımında kırmızı renkte bir ok ile karşı karşıya kalınmaması, ölçek maddelerinin uyumlu olduğunun bir göstergesidir (Seçer, 2015). Açıklayıcı faktör analizi sonrasında faktör yük değerlerinin 0.935 ile 0.520 arasında değiştiğinin ortaya konulması, ölçekte yer alan maddelerin çok iyi bir yük değerinde olduğunun göstergesi olarak ifade açıklanabilir. Yük değerlerinin DFA analizi sonrasında 0.53 ile 0.87 aralığında olduğu saptanmıştır. DFA analizleri sonrasında, AFA analizleriyle ortaya konan 3 faktörlü ve 19 maddelik bir yapının desteklendiği göstermektedir. Bu noktada hem açıklayıcı hem de doğrulayıcı faktör analizleriyle ölçek maddelerinin yapı geçerliliğini sağladığı ifade edilebilir. DFA analizinde incelenen uyum indekslerinin 0.90 ile 0.96 değerleri aralığında olması, her birinin mükemmel uyuma işaret ettiğinin göstergesi olarak belirtilebilmektedir. Ayrıca ölçek maddelerinin hesaplanan t değerlerinin anlamlı olması, maddelerin ölçmeyi istenilen veya istenilmeyen hedefler davranışları birbirinden ayırt edebildiği anlamı taşıdığı çıkarımı yapılabilmektedir.

Geliştirilen ölçeğin güvenilirlik değeri hesaplanırken, Cronbach alpha katsayısı hesaplamalarından faydalanılmıştır. Likert tipe sahip ölçeklerin güvenilirlik hesabında sıklıkla Cronbach alfa katsayısının tercih edilmesi sebebiyle ölçüm işlemi sonucunda elde edilen verilerin güvenilirliğinin hesaplanmasında Cronbach alfa katsayısına başvurulmuştur (Çakır, 2019: 67). Çum ve Koç (2013: 130), ölçek geliştirme çalışmalarında güvenilirlik belirleme aşamalarında en fazla Cronbach alpha yönteminin kullanıldığını ortaya koymuştur. Yine benzer biçimde mevcut çalışmada kullanılan güvenilirlik yönteminin uygun olduğu anlaşılmaktadır. Çalışma çerçevesinde çalışmanın Cronbach alfa değerinin 0.914 olarak hesaplanması, çok yüksek bir değerde olduğuna ve ölçekteki maddelerin birbiriyle tutarlı olduğuna işaret etmektedir (Yıldız ve Uzunsakal, 2018: 19). Ayrıca her bir faktörün birbiriyle orta düzeyde ilişkili olduğu tespit edilmesi, her bir faktörünün amacına uygun olduğuna işaret ettiği yorumu yapılabilmektedir.

Geliştirilen Covid-19 salgınına yönelik tutum ölçeğinin bireylere uygulanabilecek geçerli ve güvenilir bir ölçme aracı olduğu yapılan tüm analizler ile belirlenmiştir. Ölçeğe ait genel bilgiler Tablo 11'de sunulmuştur.

Tablo 11: Covid-19 Salgınına Yönelik Tutum Ölçeğine İlişkin Genel Bilgiler

Ölçek Adı	Covid-19 Salgınına Yönelik Tutum Ölçeği
Ölçek Çeşidi	Geliştirme
Hedef Kitle	Tüm bireyler
Likert Tipi	5'li Likert
Madde Sayısı	19 Madde
Boyut	3 Boyutlu Yapı

Tablo 11 (devamı): Covid-19 Salgını Y6nelik Tutum 6l6eđine İliřkin Genel Bilgiler

G6venirlik Deđeri (Cronbach Alpha i tutarlık katsayısı)	0.914
6l6ekten Alınabilecek Puan Aralıđı	En d6ř6k:19 En y6ksek:95

Tablo 11 incelendiđinde, 6l6eđin 3 fakt6rl6 19 maddeden oluřan 5’li likert tipte ve 0.914 Cronbach alpha i tutarlık katsayısına sahip bir 6l6ek olduđu g6r6lmektedir. 6l6ekten alınabilecek en d6ř6k puan 19, en y6ksek 95’tir. G6venirlik ve geerlilik deđerleri hesaplanan 6l6eđin son haline Ek.1’de yer verilmiřtir.

Arařtırma kapsamında geerliliđi ve g6venirliliđi test edilen ‘‘Covid-19 Salgınına Y6nelik Tutum 6l6eđi’’, arařtırmacılar tarafından farklı 6rneklemeler 6zerinde kullanılarak alıřmalar yapılabilir. Her yařtan 6rneklem 6zerinde uygulanıp, tutumlar belirlenerek, genel bir tutum erevesi oluřturulabilir. Covid-19 tutum d6zeylerinin farklı deđiřkenler 6zerindeki etkisi incelenebilir. Bireylerin Covid-19 salgınına y6nelik tutumlarının belirlenmesiyle beraber, katılımcılar ile g6r6řmeler yapılarak nitel veriler ile desteklenen alıřmaların geerleřtirilebileceđi d6ř6n6lmekte ve 6neri olarak sunulmaktadır.

Etik Kurul Onay Bilgileri

Bu alıřma iin Yıldız Teknik 6niversitesi Akademik Etik Kurulu’ndan etik izin alınmıřtır.
Kurul adı: Yıldız Teknik 6niversitesi
Etik Kurulu Karar Tarihi: 19.06.2020
Konu: Etik Kurul Kararı 2020/4
Belge Sayı Numarası: 73613421-604.01.02-E.2006190260

KAYNAKA

- Acar G6vendir, M. ve 6zer 6zkan, Y. (2015) T6rkiye’deki Eđitim Alanında Yayınlanan Bilimsel Dergilerde 6l6ek Geliřtirme ve Uyarılama Konulu Makalelerin İncelenmesi. *Elektronik Sosyal Bilimler Dergisi*, 52, 23-33.
- Ahmed, M. Z., Ahmed, O., Aibao, Z., Hanbin, S., Siyu, L., & Ahmad, A. (2020). Epidemic of COVID-19 in China and Associated Psychological Problems. *Asian Journal of Psychiatry*, 51, 1-7.
- Ahorsu, D. K., Lin, C. Y., Imani, V., Saffari, M., Griffiths, M. D., & Pakpour, A. H. (2020). The Fear of COVID-19 Scale: Development and İnitial Validation. *International Journal of Mental Health and Addiction*, 1-9.
- Alpago, H. ve Alpago, D. O. (2020). Korona Vir6s ve Sosyoekonomik Sonular. *IBAD Sosyal Bilimler Dergisi*, (8), 99-114.
- Altun, Y. (2020). Covid-19 Pandemisinde Kaygı Durumu ve Hijyen Davranıřları. *STED/S6rekli Tıp Eđitimi Dergisi*. 29(5), 312-317.
- Backer, J. A., Klinkenberg, D., & Wallinga, J. (2020). *Incubation Period Of 2019 Novel Coronavirus (2019-Ncov) Infections Among Travellers From Wuhan, China, 20–28 January 2020*. Eurosurveillance, 25(5), 2000062.
- Bao, Y., Sun, Y., Meng, S., Shi, J., & Lu, L. (2020). 2019-nCoV epidemic: address mental health care to empower society. *The Lancet*, 395(10224), e37-e38.
- Bayat, B. (2015). Uygulamalı Sosyal Bilim Arařtırmalarında 6l6me, 6l6ekler ve ‘‘Likert’’ 6l6ek Kurma Tekniđi. *Gazi 6niversitesi İktisadi ve İdari Bilimler Fak6ltesi Dergisi*, 16(3), 1-24.
- Biasutti, M., & Frate, S. (2017). A Validity and Reliability Study Of The Attitudes Toward Sustainable Development Scale. *Environmental Education Research*, 23(2), 214-230.
- Bilgin, O. (2020). Koronavir6s (Covid-19) Farkındalık 6l6eđi geliřtirilmesi: Geerlik ve G6venirlik alıřması. *Turkish Studies*, 15(6), 237-245.
- Bryman, A., & Cramer, D. (2001). *Quantitative Data Analysis With SPSS Release 10 For Windows*. London: Routledge.
- Budak, F. ve Korkmaz, ř. (2020). COVID-19 Pandemi S6recine Y6nelik Genel Bir Deđerlendirme: T6rkiye 6rneđi. *Sosyal Arařtırmalar ve Y6netim Dergisi*, (1), 62-79.
- B6y6k6zt6rk, ř. (2019). *Sosyal Bilimler İin Veri Analizi El Kitabı: İstatistik, Arařtırma Deseni SPSS Uygulamaları ve Yorum*. Ankara: Pegem Akademi Yayıncılık.

- Cao, W., Fang, Z., Hou, G., Han, M., Xu, X., Dong, J., & Zheng, J. (2020). The Psychological Impact of The COVID-19 Epidemic on College Students in China. *Psychiatry Research*, 287, 112934.
- Carpenter, S. (2018). Ten Steps in Scale Development and Reporting: A Guide For Researchers. *Communication Methods and Measures*, 12(1), 25-44.
- Çakır, Y. (2019). *İlköğretim Matematik Derslerinde Mobil Öğrenmenin Kullanımına İlişkin Öğrenci Tutumlarına Yönelik Ölçek Geliştirme Çalışması*. Yayımlanmamış Yüksek Lisans Tezi, Adnan Menderes Üniversitesi Sosyal Bilimler Enstitüsü, Aydın.
- Çiçek, B., Şahin, H. ve Erkal, S. (2020). Covid-19 Hijyen Ölçeği: Bir Ölçek Geliştirme Çalışması. *Turkish Studies*, 15(6), 339-350.
- Çiftçi, E. ve Çoksüer, F. (2020). Yeni Koronavirüs İnfeksiyonu: COVID-19. *Flora İnfeksiyon Hastalıkları ve Klinik Mikrobiyoloji Dergisi*, 25(1), 9-18.
- Çokluk, Ö., Şekercioğlu, G. ve Büyüköztürk, Ş. (2010). *Sosyal Bilimler İçin Çok Değişkenli İstatistik Spss ve Lirsal Uygulamaları*. Ankara: Pegem Yayınları.
- Çüm, S. ve Koç, N. (2013). Türkiye’de Psikoloji ve Eğitim Bilimleri Dergilerinde Yayımlanan Ölçek Geliştirme ve Uyarlama Çalışmalarının İncelenmesi. *Eğitim Bilimleri ve Uygulama*, 12 (24), 115-135.
- Deveci, İ. (2018). Ortaokul Öğrencilerine Yönelik Fen Tabanlı Girişimcilik Ölçeği: Geçerlik ve Güvenirlik Çalışması. *Journal of Multidisciplinary Studies in Education*, 2(1), 1-15.
- Deveci, İ., & Çepni, S. (2015). Development of Entrepreneurship Scale Towards Student Teachers: A Validity And Reliability Study Öğretmen Adaylarına Yönelik Girişimcilik Ölçeğinin Geliştirilmesi: Geçerlik ve güvenilirlik çalışması. *Journal of Human Sciences*, 12(2), 92-112.
- DeVellis R. (2016). *Scale Development: Theory And Applications: Theory and Application*. Thousand Okas, CA: Sage Publications.
- Doğan, N., Soysal, S. ve Karaman, H. (2017). *Aynı Örneklemeye Açımlayıcı ve Doğrulayıcı Faktör Analizi Uygulanabilir Mi? Ö. Demirel & S. Dinçer (Eds.), Küreselleşen Dünyada Eğitim İçinde (S. 374-400)*. Pegem Akademi.
- Dökmeçi, A. H. ve Çavlan, B. (2020). Biyolojik Silah; Biyolojik Savaşlar, Pandemiler ve Covid-19. *International Journal on Mathematic, Engineering and Natural Science*, 16,841-859.
- Durak Batıgün, A. ve Şenkal Ertürk, İ. (2020). Çok Boyutlu COVID-19 Ölçeği Geliştirme, Geçerlik ve Güvenirlik Çalışması. *Nesne Dergisi*, 8(18), 406-421.
- Erdoğan, Y., Koçoğlu, F. ve Sevim, C. (2020). COVID-19 Pandemisi Sürecinde Anksiyete ile Umutsuzluk Düzeylerinin Psikososyal ve Demografik Değişkenlere Göre İncelenmesi. *Klinik Psikiyatri Dergisi*, 23(Ek 1), 24-37.
- Gök, A., Turan, S. ve Oyman, N. (2011). Okul Öncesi Öğretmenlerinin Bilişim Teknolojilerini Kullanma Durumlarına İlişkin Görüşleri. *Pegem Eğitim ve Öğretim Dergisi*, 1 (3), 59-66.
- İlhan, N., Şekerci, A. R., Sözbilir, M. ve Yıldırım, A. (2013). Eğitim Araştırmalarına Yönelik Öğretmen Tutum Ölçeğinin Geliştirilmesi: Geçerlik ve Güvenirlik Çalışması. *Batı Anadolu Eğitim Bilimleri Dergisi*, 4(8), 31-57.
- Kalkan Uğurlu, Y. K., Durgun, H., Nemutlu, E. ve Kurd, O. (2020). COVID-19 Salgını Sırasında Bireylerin Sosyal El Yıkama Bilgi ve Tutumunun Değerlendirilmesi: Türkiye Örneği. *Journal Of Contemporary Medici Journal of Contemporary Medicine*, 10(4):617-624
- Karataş, Z. (2020). Covid-19 Pandemisinin Değişimi, Değişim ve Güçlenme. *Türkiye Sosyal Hizmet Araştırmaları Dergisi*, 4 (1), 3-17.
- Karcıoğlu, Ö. (2020) What Is Coronaviruses, and How Can We Protect Ourselves? *Anka Tıp Dergisi*, 2(1), 66-71.
- Lee, S. A. (2020). Coronavirus Anxiety Scale: A Brief Mental Health Screener for COVID-19 Related Anxiety. *Death Studies*, 44(7), 393-401
- Liu, Y., Gayle, A. A., Wilder-Smith, A., & Rocklöv, J. (2020). The Reproductive Number Of COVID-19 is Higher Compared To SARS Coronavirus. *Journal of Travel Medicine*, 27(2), 1-4.
- Mamun, MA ve Griffiths, MD (2020). COVID-19 Korkusu ve Yabancı Düşmanlığı Nedeniyle Bangladeş'teki İlk COVID-19 İntihar Vakası: Olası İntiharı Önleme Stratejileri. *Asya Psikiyatri Dergisi*, 51, 102073.
- Muslu, M. ve Ersü, D. Ö. (2020). Yeni Koronavirüs (SARS-CoV-2/COVID-19) Pandemisi Sırasında Beslenme Tedavisi ve Önemi. *Beslenme ve Diyet Dergisi*, 48(1), 73-82.

- Okur, İ. ve Demirel, . F. (2020). COVID-19 ve Psikiyatrik Bozukluklar. *Medical Research Reports*, 3(1), 86-99.
- zkoak, V., Ko, F. ve Gltekin, T. (2020). Pandemilere Antropolojik Bakıř: Koronavirs (Covid-19) rneęi. *Electronic Turkish Studies*, 15(2), 1183-1195.
- Pamuk, M. (2021). Kovid 19 ile İlgili Geliřmeleri Kaırma Korkusu leęinin Geliřtirilmesi: Geerlik ve Gvenirlik alıřması. *OPUS Uluslararası Toplum Arařtırmaları Dergisi*, 17 (Pandemi zel Sayısı), 1-1.
- Rahimi, F. ve Abadi, ATB (2020). COVID-19 Salgınıyla Mcadele. *Tıbbi Arařtırma Arřivleri*, 51 (5), 468-470.
- Saęlık Bakanlıęı (2020). Covid-19 (Sars-CoV-2 Enfeksiyonu) Rehberi. https://covid19bilgi.saglik.gov.tr/depo/rehberler/COVID-19_Rehberi.pdf adresinden 15.04.2021 tarihinde eriřilmiřtir.
- Seer, İ. (2015). *SPSS ve LISREL ile Pratik Veri Analizi (2. Baskı)*. Ankara: Anı Yayıncılık.
- Tavřancıl, E. (2018). *Tutumların llmesi ve SPSS ile Veri Analizi*. Ankara: Nobel Akademi Yayıncılık.
- Til, A. (2020). Yeni Koronavirs Hastalıęı Hakkında Bilinmesi Gerekenler. *Ayrıntı Dergisi*, 8 (85), 53-57.
- Tun, A. ., Zorba, E. ve ingz, Y. E. (2020). Covid 19 Salgını Dneminde Egzersizin Yařam Kalitesine Etkisi. *Uluslararası Gncel Eęitim Arařtırmaları Dergisi*, 6(1), 127-135.
- TBİTAK (2021). <https://covid19.tubitak.gov.tr/dunyada-durum> adresinden 19.04.2021 tarihinde eriřilmiřtir
- TBİTAK (2021). <https://covid19.tubitak.gov.tr/turkiyede-durum> adresinden 19.04.2021 tarihinde eriřilmiřtir.
- nal, E., zdemir, A. ve Yksek Kaan, C. (2020). Covid-19 Pandemisinin Hemřirelik ęrencilerinin Beslenme ve Hijyen Alıřkanlıklarına Etkisi. *Uludaę niversitesi Tıp Fakltesi Dergisi*, 46(3), 305-311.
- Wu, D., Wu, T., Liu, Q., & Yang, Z. (2020). The SARS-CoV-2 Outbreak: What We Know. *Journal Pre-Proof*, <https://doi.org/10.1016/j.ijid.2020.03.004>
- Xiao, C. (2020). A Novel Approach Of Consultation On 2019 Novel Coronavirus (COVID-19)-Related Psychological and Mental Problems: Structured Letter Therapy. *Psychiatry investigation*, 17(2), 175.
- Yamamoto, G. T. ve Altun, D. (2020). Koronavirs ve evrimii (Online) Eęitimin nlenemeyen Ykseliři. *niversite Arařtırmaları Dergisi*, 3 (1), 25-34.
- Yeřilyurt, S. ve apraz, C. (2018). lek Geliřtirme alıřmalarında Kullanılan Kapsam Geerlięi İin Bir Yol Haritası. *Erzincan niversitesi Eęitim Fakltesi Dergisi*, 20(1), 251-264.
- Yıldız, D. ve Uzunsakal, E. (2018). Alan Arařtırmalarında Gvenirlik Testlerinin Karřılařtırılması ve Tarımsal Veriler zerine Bir Uygulama. *Uygulamalı Sosyal Bilimler Dergisi*, 2(1), 14-28.
- Yurdugl, H. (2005). lek Geliřtirme alıřmalarında Kapsam Geerlięi İin Kapsam Geerlik İndekslerinin Kullanılması. XIV. Ulusal Eęitim Bilimleri Kongresi, 1, 771-774.

EK 1. Covid-19 Salgınına Yönelik Tutum Ölçeği**COVID-19 SALGININA YÖNELİK TUTUM ÖLÇEĞİ**

Bu ölçeğin amacı ülkemizde ve tüm dünyada birçok ülkede görülen Covid-19 (coronavirus) Salgınına (pandemisine) karşı tutumlarınızı ölçmektir. Ölçek toplamda 19 soru içermekte olup, ölçeğin toplam tamamlanma süresi ortalama olarak 20 dakikadır. Sorulan sorulara içtenlikle vereceğiniz cevaplar, elde edilecek verilerin başarılı bir şekilde değerlendirilmesi bakımından önemlidir. Gönüllü katılımınız için araştırmacılar olarak teşekkür ederiz.

COVID-19 SALGININA YÖNELİK TUTUM ÖLÇEĞİ	1. Kesinlikle Katılıyorum	2. Katılıyorum	3. Kararsızım	4. Katılmıyorum	5. Kesinlikle Katılmıyorum
1. Covid-19'a karşı el yıkama konusunda hassas davranırım.					
2. Covid-19'a karşı maske kullanımını önemserim.					
3. Türkiye'de Covid-19'un yayılmasına yurtdışından gelenlerin neden olduğunu düşünürüm.					
4. Covid-19 salgının artış seviyesinin kontrol altına alınması için katı tedbirler getirilmesi gerektiğini düşünürüm.					
5. Covid-19'a karşı diğer insanlar ile aramdaki sosyal mesafeyi (fiziki mesafeyi) korumaya özen gösteririm.					
6. Covid-19'un yayılmaması için öksürüldüğümde ağızımı mutlaka kapatmam gerektiğini bilirim.					
7. Covid-19 salgının boyutunu sınırlı tutabilmek için yetkililerin belirledikleri kurallara aynen uyarım.					
8. Kendi karantinamı kendim oluşturabilirim.					
9. Covid-19'a karşı güçlü olabilmek için uyku düzenime özen gösteririm.					
10. Türkiye'de Covid-19'un yayılmasının tüm tedbirlere rağmen önlenemez olduğunu düşünürüm.					
11. Bağışıklık sistemimin, Covid-19 hastalığını hafif semptomlar ile atlatabilecek seviyede olduğuna inanırım.					
12. Covid-19'un olumsuz etkilerine karşı bazı özel gıdaların etkili olduğunu düşünürüm.					
13. Covid-19'un olumsuz etkilerine karşı doğru beslenmenin etkili olduğunu düşünürüm.					
14. Elimden geldiğince Covid-19 hakkında bilgi sahibi olmaya çalışırım.					
15. Covid-19 hakkında bilgilenmem hem kendimi hem de çevremdekileri korumamda bana yardımcı olur.					
16. Covid-19'un nasıl bulaştığı hakkında fikir sahibiyim.					
17. Covid-19 salgınında kendimden yaşça büyük olanların sağlığını önemserim.					
18. Covid-19'un bulaşmaması için elimden gelen tedbiri alırım.					
19. Türkiye'de Covid-19'un yayılmasında vatandaş olarak bizim kurallara uymamızın etkili olduğunu düşünürüm.					

EK 2. Covid-19 Salgınına Ynelik Tutum leđinin Taslak Formu

COVID-19 SALGININA YNELİK TUTUM LEĐİ TASLAK FORMU	1.Kesinlikle Katlıyorum	2.Katlıyorum	3.Kararsızım	4.Katılmıyorum	5.Sorumlu Katılmıyorum
1. Covid-19'a karřı el yıkama konusunda hassas davranırım.					
2. Covid-19'a karřı maske kullanımını önemserim.					
3. Trkiye'de Covid-19'un yayılmasına yurtdıřından gelenlerin neden olduđunu dřnrm.					
4. Covid-19 salgının artıř seviyesinin kontrol altına alınması iin bazı tedbirler getirilmesi gerektiđini dřnrm.					
5. Covid-19'a karřı diđer insanlar ile aramdaki sosyal mesafeyi (fiziki mesafeyi) korumaya zen gsteririm.					
6. Covid-19'un yayılmaması iin ksrldđmde ađzımı mutlaka kapatmam gerektiđini bilirim.					
7. Covid-19 salgının boyutunu azaltabilmek iin yetkililerin belirledikleri kurallara aynen uyarım.					
8. Kendi karantinamı kendim oluřturabilirim.					
9. Covid-19'a karřı gl olabilmek iin uyku dzenime zen gsteririm.					
10. Trkiye'de Covid-19'un yayılmasının tm tedbirlere rađmen nlenemez olduđunu dřnrm.					
11. Bađıřıklık sistemimin, Covid-19 hastalıđını hafif semptomlar ile atlabilecek seviyede olduđuna inanırım.					
12. Diđer lkelerde Covid-19 salgının daha aktif tedbirler ile ynetildiđini dřnyorum					
13. İnsanların sorumsuzlukları yznden salgın hızının gn getikte artacađını dřnyorum					
14. Covid-19'un olumsuz etkilerine karřı bazı zel gıdaların etkili olduđunu dřnrm.					
15. Covid-19 hastalıđının mevsimsel gripten farklı olduđuna inanmıyorum.					
16. Covid-19 hastalıđına yakalanma korkusu yařarım.					
17. Covid-19 salgınına karřı tedbir olarak ev dıřına yalnızca ihtiya olunca ıkarım.					
18. Ev dıřında ıktıđımda, kendimi Covid-19 salgınından korunma yollarını bilirim.					
19. Alıřveriř sonrasında aldıđım malzemeleri sabunla yıkadıktan sonra yerleřtiririm.					
20. Covid-19 salgınına karřı tedbir olarak ev dıřına yalnızca ihtiya olunca ıkarım.					
21. Ev dıřında ıktıđımda, kendimi Covid-19 salgınından korunma yollarını bilirim.					
22. Evim dıřında yemek yerken Covid-19'un bulařma ihtimalinden endiře duyarım					
23. Covid-19 salgınına karřı tedbir olarak ev dıřına yalnızca ihtiya olunca ıkarım.					
24. lkemin Covid-19 salgınına kısa srede atlabileceđine inanıyorum.					
25. Hastalandıđımda vcudumunun gsterdiđi belirtinin Covid-19					

salgını belirtisi olup olmadığını anlayabilirim.					
26. Alışveriş merkezlerine Covid-19 bulaşma ihtimali nedeni ile gitmem.					
27. Covid-19'un olumsuz etkilerine karşı doğru beslenmenin etkili olduğunu düşünürüm.					
28. Elimden geldiğince Covid-19 hakkında bilgi sahibi olmaya çalışırım.					
29. Covid-19 hakkında bilgilenmem hem kendimi hem de çevremdekileri korumamda bana yardımcı olur.					
30. Covid-19'un bulaşması hakkında fikir sahibiyim.					
31. Covid-19 salgınında kendimden yaşça büyük olanların sağlığını önemserim.					
32. Covid-19'un bulaşmaması için elimden gelen tedbiri alırım.					
33. Türkiye'de Covid-19'un yayılmasında vatandaş olarak bizim kurallara uymamızın etkili olduğunu düşünürüm.					
34. Türkiye'de Covid-19 hastalığının yayılmasına, yurtdışından gelen turistlerin neden olduğunu düşünüyorum.					
35. Hangi tedbir gelirse gelsin Covid-19 salgını kaçınılmazdır.					
